安慶新報

經中華郵政認爲第一新聞紙類　本報已申請登記

本報今日出版一張　第一一二三號

報費	
零售每份壹角	全月貳元伍角
全年貳拾柒元	半年拾肆元
外埠另加郵費	報費先惠

廣告刊費

行別	字高	每行價額	起碼行數
長行	四十字	壹元二角	五行
中行	三十二字	壹元	三行
短行	二十四字	柒角	三行
小組	四十字以內	每日壹元	三日

長期優待面議字高以新五號字爲標準

蘇俄在伊朗野心勃勃
德土關係增強當可無慮
柏林政界觀察德無攻土企圖

（中央社瑞士京城三日電）據哈瓦斯訊、報載柏林電稱、保加利亞國王鮑利斯之訪德、及德國駐土耳其大使巴本之返國述職、結果促成保加利亞或將積極參加世界大戰耳、而德國可無進攻土耳其之必要、據柏林負責方面觀察、柏林談話結果不出下列各項、（一）保加利亞立即放棄其以前對於世界大戰之消極態度、德軍當儘量利用保加利亞軍隊作爲佔領軍、（二）保加利亞之參加反布爾雪維克十字軍、可使德軍在蘇俄前綫作戰、獲得其利、（三）德軍不必侵入士耳其、蓋攻擊土耳其、需調動大批土兵、足以牽動便他戰場、故就軍署立場而論、進攻土耳其、亦非善第、（四）柏林方面非但無侵略土耳其之意、且欲使土耳其與保加利亞兩謂、樹[illegible]充分諒解、保加利亞接近土耳其之邊界、如能獲得保障、則保加利亞現可調用之軍隊[illegible]萬人、即可增加一倍、（五）土耳其與德國現行友誼關係、當加以促進、查蘇俄最近在伊朗境內野心勃勃、土耳其頗以爲慮、

日士官學校 校長易人

（中央社東京三日電）日陸軍省今日下令、免軍事參議官兼陸軍士官學校長篠塚義勇中將之兼職、任命牛島滿中將、爲陸軍士官學校校長、按牛島中將、原籍鹿兒島縣、畢業陸大後、曾任下關西寨參謀、戶山學校教育部長荒木川島、林三陸相之高級副官、中日事變發生後、歷在前線服務、歸國後、曾充豫備士官學校校長、今榮升斯職、無論在經歷上、及人格上、均屬適材適任、

駐華匈使
由駐日公使暫代

（中央社匈牙利京城二日電）匈政府對於派遣駐華使節一事、正考慮人選、在未確定之前、特先派現任駐日公使尼古拉維哥希特氏兼任、駐華外交代表、已正式發表

澳軍將調回本國
內閣重佈陸軍首腦陣容

（中央社里斯本二日電）澳洲軍因中樞組織之統一、行將重行改編、據墨爾鉢來電、澳內閣在防空壕內、召開閣議、決定陸軍首腦部之陣容、並於是日夜由弗特陸長發表、此種異動、乃使西南太平洋聯合軍司令官布萊梅氏之計劃、得以完全實現、

（中央社上海三日電）據海通訊、自新金山日昨傳來消息、澳大利亞總理寇丁氏、日昨接見澳布萊梅將軍時稱、澳政府及國會決不干涉澳之軍事措置、

寇丁稱不干涉軍事計劃

（中央社里斯本二日電）據坎培拉電稱、澳洲首相寇丁發表、英首相爲澳本國之防衛起見、許可派往海外之全澳洲軍、歸還本國、按澳洲軍之一部、已由近東方面歸還、

褚外長訪重光大使

（中央社）外交部部長褚民誼氏、以此次北上奉迎國父遺臟、及接收天津英租界行政權、備受友邦熱忱協助、褚氏特赴日本大使館邸、會晤重光大使、面致謝意、賓主敘談頗久、情緒歡洽、

日空襲摩勒斯巴
並猛炸達爾文毀軍事設施

（中央社東京三日電）大本營發表稱、（一）日海軍機於轟炸達爾文港破壞其軍事上各設施、內有敵機三架、隱匿地上中彈起火、炸畢返防時、有美機七架來追、乃與之發生空戰、擊落其四架、昨再炸該港日戰鬥機隊、與敵戰鬥機十架交戰、僅數合即將敵機九架擊落、（二）海軍機自連日攻擊摩勒斯巴港、擊落敵戰鬥機六架、炸毀敵飛行場高射砲陣地及營房等、

慶祝還都五機 飛返根據地

（中央社）中央空軍新機五架、前爲慶祝國府還都二週年、奉命由根據地飛抵首都、茲悉、新機以任務完成、已離京飛返根據地、

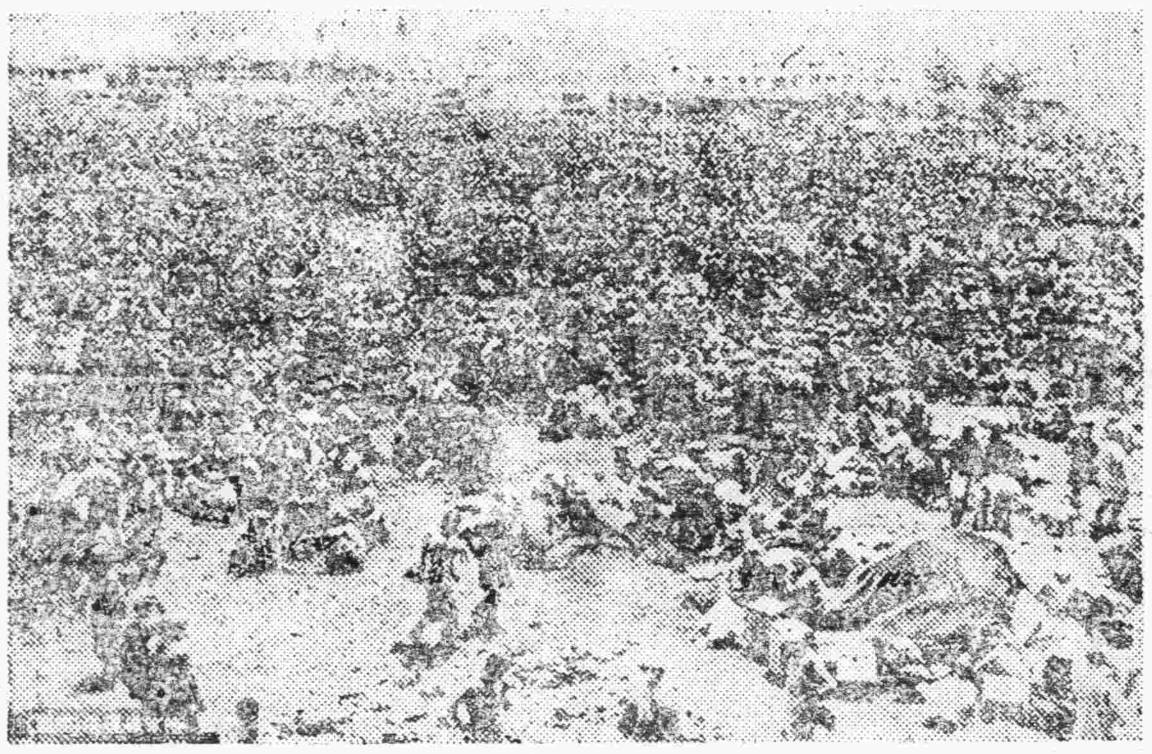

（馬來戰線上鹵獲之俘虜羣）

緬甸一瞥

現在已爲日軍壓制的緬甸、在大東亞戰爭未發生前、因爲是援蔣路綫的關係、所以一般人的腦海裏、都有極深刻的印象、緬甸在從前、曾以獨立王國自誇、可是從一八八六年犧牲在英帝國主義者的侵略下後、遂成了英國的領土、曾有一時被併爲印度的一州、在一九三七年又復分離而成了英國的直轄殖民地、在地理上的位置是在印度支那半島的西部、同印度本部自然個別存在、由其住民和歷史觀之、也同印度本部相差得多、詳言之、大約從北緯十度至二十八度、東經九十二度至同百十度的中間、南部延長到馬來半島的頸部、東至泰國和越南的一部分、東北至北部是中國的雲南省和西康省、西北至西是印度本部的薩姆、孟加拉兩州並馬尼僕爾藩王國等相接壤、西南至南是孟加拉灣同馬達班灣、面積約六十萬公里、氣候因爲分南北部、所以他的地形同海洋的距離、亦參差不一、雖然地勢互相不同、但大概的說是熱帶或亞熱帶的高溫多雨地方、從三月至四月左右是最熱的時期、五月至十一月是多雨的時期、十一月至翌年[illegible]月氣候比較乾燥而稍涼爽、要言之、緬甸的土地、多牛是在熱帶圈內、氣候比較尙稱溫和、

人口據一九三九年來的調查、緬甸人約有一千萬人、印度人約百萬人、一般住民因爲長時間呻吟在英國的苛酷擊迫下、心中都燒着排英氣焰、所以這次日軍攻入、人民都表示衷心歡迎、

緬甸兵力、約有二十萬人、主要的是印度人同緬甸人、而由少數的英國兵士來指導、生產物中主要的農產物、米有七百萬噸、礦產物中之石油有一百另六萬噸、鉛九萬噸、亞鉛六萬噸、主要家畜牛有五百二十萬頭、水牛百萬頭、豚五十萬頭、總輸出額約四億九千萬緬元、輸入約二億緬元、雖然是每年約有三億緬元的出超、但緬甸自身却是非常的貧乏、當中的資源如石油、抽木、礦業等事業、完全被英人獨占去了、

至於過去、援蔣路綫、每月至少也有援蔣之米船六七艘進仰光港、再由仰光港以鐵路輸送至臘戍、鐵路的長度有一千三百公里、由臘戍再用卡車由公路送至國境、路長一百七十五公里、由國境至昆明路線復有一千另三十一公里、共輪送力每天可有千噸以上、其每月在國境通過的卡車有九千多輛、在其輪送的貨物中、航空用汽油占六成以上、渝方汽車及飛機、完全賴此供給、才能行駛、可是現在英美自顧不暇、已往的援助、都已成了飄渉無蹤的夢境了、

協約國軍事會議在白宮召開
將討論防衛澳洲問題

（中央社里斯本二日電）據華盛頓來電稱、協約國太平洋軍事會議、定一日在白宮舉行各國主要代表如下、美國羅斯福總統、澳洲埃伐特外長、新錫蘭那斯公使、荷蘭倫登公使、英國哈里法克斯大使等

（中央社里斯本二日電）據海通訊、「紐約泰晤士報」昨日載稱、自新加坡陷落後、英在東亞之地位已動搖、此亦爲成立太平洋戰時委員會之原因、此會之工作性質尚未悉、太平洋戰爭、即[illegible]之戰爭、以此推測之、則太平洋戰時委員會之工作、不外討論防守澳大利亞問題、

駐英倫美軍 可得雙薪

（中央社上海三日電）據海通社華盛頓消息：美國參院通過一項法案、規定美國駐在英倫三島之軍隊、發給雙薪、並可獲得百分之二十之海外酬金

美輪一再損失 參院要求解釋

（中央社里斯本三日電）據海通訊：美輪之一再損失、政府顧予關心、致引起美參院海軍委員會首領之驚異、并要請美海軍總司令金大將、對於此事予以解釋、爲何對於敵潛艇、不能講求適當措置、

（中央社里斯本三日電）據海通訊：前晚華盛頓海軍部宣稱：美運輪輪二艘、業告損失、又該輪等係於美東岸被魚雷擊沉、

羅斯福限制發行公債額

（中央社里斯本二日電）據海通訊、華盛頓電稱、羅斯福已簽發限制發行公債令、至多僅能發行一千二百五十萬萬元公債、

蘇門答臘北部 荷印軍續投降

（中央社蘇門答臘某某地一日電）遁入蘇門答臘北部庫達加聶西北方山地之奧布拉庫爾少將赫森邁大佐以下約二百荷印軍、全部投降日軍、全蘇門答臘刻已完全入日軍掌握、

教部規定學生制服

（中央社）教育部以還都以後、各地學校、對於學生制服、極不一律、有妨觀瞻、茲爲劃一各校學生制服起見、特通令各地高初級中學及高級小學、在籌備學生校服時、除以童子軍制服充作校服者外、已有校服者、得暫時將校服充作童子軍制服、

昭南秩序完全恢復

（中央社昭南島二日電）昭南市之治安、業已完全恢復、市內交通等、亦漸次復舊、故停閉迄今之市內馬來人、及華僑等中小學校及學校、共中二十八校、定於日內開課、開始報名、

行政院通令各省市
推進食糧增產計劃

（中央社）行政院以前舉行地方會議、對於食糧增產問題、經各方提出議案甚多、由該會縝密討論後、決議通過、並交有關機關研究實施方案、茲悉、關於食糧增產決議案、已由行政院通令各省市政府、切實遵照決議辦法、積極推進、以期充實民食、解決來源恐慌、

美與芬蘭 關係緊張

（中央社瑞典京城三日電）據海通訊：自華盛頓外交方面傳來消息：美芬於近東關係、將有緊張之可能、蓋因茂曼斯克[illegible]運輪軍火在蘇之關係、芬並與美國之關係、亦受到相當之影響、

英艦襲擊法船

（中央社維希三日電）據海通訊、法海長昨晚宣稱、法乘客船「阿爾絲安號」、於上月二十八日、在克島西南爲英戰艦襲擊、共死一名、重傷兩名、

印菲兩代表 離蘇赴錫

（中央社蘇州二日電）印菲代表等一行、上午參加民衆大會演講後、中午由社運會招待午餐、召集各中學學生二千餘人、在省立蘇州中學演講、歷一時餘始畢、嗣後往遊三吳名勝獅子林、昨由蘇分社設宴款待、賓主盡歡而散、兩代表已於三十日離蘇赴錫云、

參觀東亞解放展覽大會後的感想

周夢弼

太平洋上的砲聲，揭開了大東亞戰爭的序幕。百年來在英美白色帝國主義者宰割下東亞各弱小民族，受着政治經濟雙重鎖鍊的束縛，忍痛的過着那種奴隸的生活。他們已喪失了自由，自由也離開了他們；他們已失掉了幸福，幸福也忘記了他們。他們希望脫出桎梏，獲得解放；他們更希望脫出水火，獲得生存；然而英美白色帝國主義者却一天一天對他們加緊了壓迫，不讓他們解放，不許他們生存，他們何嘗不想奮鬥，可是他們的手却被縛住了；他們何嘗不知吶喊，可是他們的口也被噤住了。多麼黑暗啊！世界上竟會有這樣大的牢獄！

現在好了！東亞民族居然能够重見天日了。自太平洋上的砲聲發出後，在友邦日本領導下的東亞民族，已經擺脫一切，團結一致，向他們的敵人—英美白色帝國主義者反抗了。畢竟武力粉粹了鎖鍊，正義克服了强權，英美白色帝國者在遠東的惡勢力，已逐漸被肅清了。以維護人道正義和爭取大衆生存解放爲目的的大東亞戰爭，現雖未達到結束的階段，但是現在的局部勝利，就是將來全部勝利的明證。

從這次東亞解放展覽大會參觀歸來，益發可以增强我們的信念和勇氣。我們相信，以武力對付强暴者是正當的手段；我們更相信，正義終當戰勝强權；我們尤其相信，將來的東亞，是我們東亞人的東亞。看！自由和幸福，快要降臨我們的身旁了。笑容已浮現在每個黃種人的臉上了。英美白色帝國主義者已被我們逐出東亞了。

縣立民教館主催 首屆嬰兒健康比賽

昨晨舉行給獎典禮盛極一時

（本市訊）本縣民衆教育館舉辦之嬰兒健康比賽業於四月四日上午九時、在該館友禮堂決賽、並舉行給獎典禮、計到有馬縣長、特務機關長、汪參議、朱局長、王院長、工廠主任、楊醫師、各界來賓、以及參加之嬰兒褓姆、共達數百餘人、濟濟一堂、禮堂陳列獎品、輝耀奪目、情況極盛、開會如儀、首由主席馬縣長致開會詞、繼由特務機關長訓詞、又有朱局長致詞、王院長報告、聞此次登記之嬰兒有一百三十餘名、受檢查者九十三名、比賽結果、獲得優勝者、第一組六名、第二組四名、第三組三名、第四組三名、以上除馬縣長親自給獎外、餘均發給紀念章一枚、及支配糖果餅乾等件、以示獎勵、茲誌得獎兒童姓名單如下、第一組一名王玉堂、二名何家旺、三名李家榮、四名楊仁先、五名馮金能、六名余錫麟、第二組一名徐毛孩、二名李巧雲、三名王松林、四名朱順慶、第三組一名許媛、二名盛三根、三名沈源根、第四組一名劉虎生、二名汪小狗、三名張先達、

插竹巷全體學生 昨慰問友邦人士

機關長親自招待幷致訓詞　兒童參觀各界因天雨改期

（本報訊）昨日爲兒童節、縣立插竹巷小學學生、特赴特務機關參觀、當由西村機關長親自接見、幷集合全機關職員、舉行慰問式、首由該校胡校長致慰問辭、繼由該校學生表演歌舞、機關長幷親向跳舞學生致訓辭、同時招待糖果茶點、各小朋友均皆喜形於色、實足表現中日親善之精神、（又訊）本市各機關、因紀念兒童節、原定昨日招待兒童參觀、嗣因天雨關係、以致阻延、茲據教育局消息、一俟天晴、再爲補行云、

全體教育界 春季遠足

定於七日舉行　天雨則另改期

（本報訊）本縣教育局、現定於本月七日、舉行本縣教育人員全體春季遠足、幷擬定遠足辦法五條、以及各組領隊、併目的地等項、函發各有關教育界查照云、

安慶合作社 開設農園

……從事農產品增强與改進……

（本報訊）中國合作社安慶支社鑒於該社業務、日見發達、工作逐趨推廣、當茲復興新中國之過程、爲改良及產品之製造、以、謀生產量之增加藉資改進農村、動而推進新國民運動計、爰在本市郊外菱湖公園附近、購置土地十餘畝從開爲農園、現正從事設備竹籬、暨各項布置、一俟就緒、即將開始植物之播種、

新東亞醫院 舉行遠足

（本報訊）懷寗縣立新東亞醫院、以本三日、爲該院創立紀念日、爲表示紀念起見、日昨除值勤人員、暨種痘者外、其餘醫師職員、概由王振廷院長之率領、舉行遠足云、

縣保甲整委會 舉行委員常會

（本報訊）本縣保甲整委會、於日昨召開第十次委員常會、對於頒發門牌、暨五家聯保連坐切結之實施、研討極詳、

新國民運動與人生觀

（劉德旺）

所以新國民運動與固有文化之思想是很有密切之關係、要全國國民奉行中心思想（禮義廉恥）新國民運動纔可以達到完全目的、

（四）新國民運動綱要

汪主席頒發新國民運動八大綱要、前三條是說以三民主義—民族、民權、民生—爲救國中心主義、根據三民主義致力於全面和平之實現、孫先生曾在大亞洲主義上、明顯的啓示、「中國要求自由平等、非得分担建設東亞的重任」、並且把愛中國愛東亞的心理、成一片、保衛東亞、使得中國民族在國際地位增高、（未完）

謀民族之健康無疵須實踐種痘！

懷寗縣防疫委員會

現天花發生、到風行、其病狀、則身體熱度甚高、初生赤疹、繼成水泡而變爲膿、重者竟至喪生、蓋爲積極最可怕之傳染病。患此病、則雖治愈、而終免痘痕滿面。病原係棲於疹膿痂皮、故由疹膿及痂而傳染。患此病者、尤以中國最多、預防此病、惟佈種牛痘方能見效、故希望全市民衆、早日到種痘場所接種、俾免有礙衛生。

東亞解放展覽大會閉幕

青年團此次舉辦之東亞解放展覽會、業於昨日閉幕、同時之懸賞徵文、已亦結束、計取錄一、二、三等二名、並於今日下午三時舉行閉幕式時、同時並發給文賞、

金融

單票 出十三元五角　進十三元七五

東亞解放展覽大會觀後感懸賞徵文啓事

一、文題：東亞解放展覽大會觀後感想
二、字數：五六百字至白不限
三、應徵資格：各界均可
四、賞品：豐富且適當之贈品
五、名額：錄取一等一名、二等二名、三等一名
六、期限：四月四日正午十二時
七、發表：四月五日
八、受文所：展覽會場文書部

懷寗縣青年團指導部啓

望樹樓隨筆

（瑞亭）

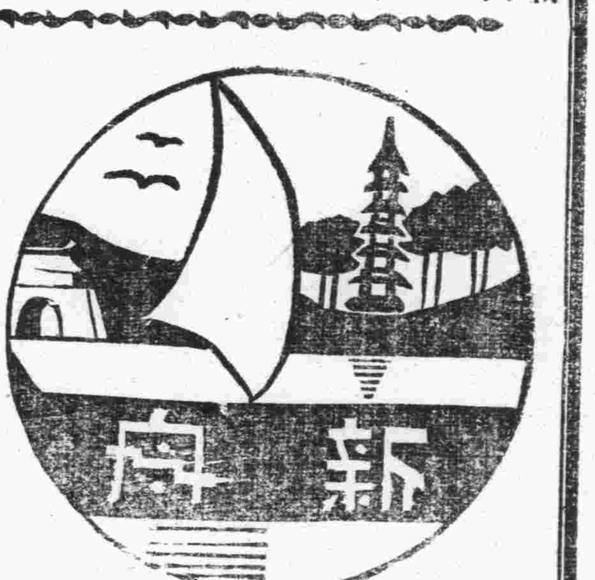

糖食都陳列在桌子上，當明淨的月兒慢慢到梧桐稍上，我們必將房裏的燈熄滅，銀光傾瀉，使的我們可以看見房中央，印着窗影和我們兩人的頭影，我告訴她上海許好玩的地方，我講我所看過的電影裏的故事給她聽，雖然母親的「不可太深」的關呼，數次傳進我們的耳鼓，我們必須等那可愛的降下牆頭和我們互道了「再見」，方手睡覺」。鐺：鐺：的下課聲響了，而我的密夢也被驚醒，但是，我認爲過去兩個月的生活，是一場密夢，難道剛才是做着夢中嗎？但我又不能自禁不做這夢，每當花前，月下，佳時令節，睡裏，夢裏，甚至於稍一靜默之間，渺弱的心魂，就入了這「夢中夢」，我悔恨那暑假不該回家，沒有覯會，不生離愁，而事實已逝，悔後已遲。所以，天大事務，也不能消滅片刻我那思家的念頭了。

而，可幸，我此時却正坐在家裏的小樓上，寫着「記往」。

（三）弟弟

「媽！我要和哥哥一同到上海去讀書！」二弟常常這樣向媽媽說：

「你到上海去，不想我嗎？沒有人給你穿衣服，脫衣服怎麼辦呢？」媽帶笑着問：

「我有哥哥給我穿脫」，他總是這樣回答。

確實，去年暑假回家時，二弟就和我很親熱，而我也深深的愛他。我常常騙他說：「我走的時候，帶你一道回上海好不好？」他一聽到這句話，就像獲寶一樣的快活，馬上請求母親允諾，然後就似乎一個久經世故的大人一樣和我計劃一切。（待續）

□言（五）

廿年人的情，欲收斂不欲豪暢，可以謹德，老年人的情，欲豪暢不欲鬱悶，可以養生。

才能技藝，讓人先，莫與角勝，至於綱常大節，定要自家努力，不可退居人後。

精明要藏渾厚裏用，不可太藏，古今得禍，精明人十居八九。

啓者殷家灣三萬鄉長張漢臣刊刻牛角四方私章於一月十九日遺失日後發現概不負責特此登報聲明　張漢臣啓

鄙人於日昨不慎將所佩之民證遺失偏尋無着除呈報補發外特此登報作廢　查振祥啓

懷寗縣防疫委員會緊急通告

防止天花佈種牛痘

（一）日期　自四月一日起至十日止（計十天）
（二）時間　每日自上午九時起至下午四時三十分止（節約時間）
（三）場所　一、立新東亞醫院　二、迎江縣立新東亞醫院分院　三、樅街小學校　四、北區警察署　五、大觀亭小學校　外設特別巡迴班一班
（四）繳費　一人應繳痘苗費法幣一元（或軍票一錢）但小中學生一律免費佈種由特別巡迴班實施

本縣城內外及附近居住之人民無論男女老幼均須律前往各佈種場所繳費佈種取佈種證明書以備稽查倘過期仍未持有佈種證明書者各城門一概禁止通行希各注意

中華民國三十一年三月二十九日

安徽省救濟院啓事

茲承懷寗縣馬縣長賞給敝院育嬰所乳媼日幣拾元法幣七十元（計乳媼四十七人每人三元）特此登報鳴謝以揚仁風此啓

任亮如啓事

啓者鄙人自事變後曾在新中央政府領導下服務有年近因身體虧弱以致染嗜時習自愧不能黽勉從公歉仄萬分曾經呈請上峯懇辭退居荷蒙照准應屬鄙人最後僥倖嗣後凡遇一切公務鄙人願甘自棄無聞惟恐各界人士未便深知觀瞻有礙特此登報鄭重聲明

福記佈號啓事

啓者敝號前有店員王高林係以本店門牌地址請領縣民證現該店已於本年新正辭職出店竊以際茲清查戶口之時除向主管警所及保甲長更正戶籍外用再登報聲明

蓬萊街九號福記佈號啓

華林大戲院

艷儂　今古奇觀
薛家窩　珠簾寨　空城計
全本青風嶺　東皇莊
伍角

合記 昇平樓京蘇大菜館

京蘇大菜　包辦筵席
紅白燒烤　應時和菜
茗茶細點　臨時小吃
招待殷勤　價目克己
地址：進化街五號